Bulletin de CSI-France
Solidarité Chrétienne Internationale

Numéro exceptionnel : Rapport annuel 2019

N° 27 – bimestriel – Mai-Juin 2020

CSI-France | 47, rue de la Roquette | 75011 Paris
info@csi-france.fr | www.csi-france.fr
www.facebook.com/CSI.francais

Ensemble pour la liberté

Sommaire

Editorial 3
Rapport moral 2019 4
Appel à bénévoles 5
Rapport d'activité 2019 6
Perspectives d'avenir 7
Programmes CSI et contributions CSI-France en 2019
En Afrique subsaharienne
Soudan du Sud 8
Nigéria 10
En Asie du Sud
Sri Lanka 12
Bangladesh 14
Pakistan 16
Inde | En faveur de la liberté de religion 18
Autres programmes CSI
Au Moyen-Orient
Syrie 20
Irak 22
Égypte 24
En Asie du Sud
Inde | Contre la traite des êtres humains 26
Népal 28
Myanmar 30
En Amérique latine
Pérou 31
Nicaragua 32
Prier 34
Donner une voix aux opprimés
Publications 35
Bulletin CSI France 36
Site internet et réseaux sociaux 37
Comptes annuels 2019 38

Image de couverture
Nigéria, novembre 2019. Des petits enfants sont tout heureux de recevoir des colis de CSI. La souffrance des chrétiens victimes des islamistes au Nigéria est très grande. csi

CSI est une organisation chrétienne œcuménique de défense des Droits de l'Homme pour la liberté de religion et la dignité humaine.

Editeur : CSI-France ■ Directeur de la publication : Angélique Gourlay ■ Rédacteur en chef : Reto Baliarda : reto.baliarda@csi-schweiz.ch ■ Périodicité : Bimestrielle ■ Traduction : Laurent Schlatter ■ Relecture : Ludwig Letimide ■ Graphisme : Thomas Brunner ■ Adresse : 47, rue de la Roquette – 75011 PARIS ■ E-mail : info@csi-france.fr ■ Internet : www.csi-france.fr – www.facebook.com/CSI.francais ■ Dons : La Poste 70154 Paris ■ Mise en page et impression en France : Divine Com'elle - laure@divine-comelle.com – Tirage : 250 ex.

Nous souhaitons expressément que nos articles soient diffusés. En cas de citations, nous vous prions d'indiquer clairement votre source (CSI) et de nous faire parvenir un exemplaire de votre publication. En cas de modification, merci de prendre contact avec la rédaction.

Sources : csi Christian Solidarity International | fb Facebook | fi Fidesdienst | icc International Christian Concern | mec Middle East Concern | msn Morning Star News | scdo SOS Chrétiens d'Orient | spyd Suryoyo Patriarchal Youth Department | uno United Nations | | reut Reuters | whg whitehouse.gov | wm:bom Wikimedia: Bayo Omoboriowo | yt Youtube | mad Mis à disposition |

Editorial

Chers Amis de CSI,

Au moment d'écrire ces lignes je reçois encore des nouvelles alarmantes du Nigéria. Les groupes djihadistes présents en Afrique de l'Ouest gagnent de l'influence au Nord Ouest du Nigéria, selon l'ONG International Crisis Group (1). Au centre du pays, des milices peules islamistes veulent expulser les chrétiens. Nous avons intensifié l'aide humanitaire et nos efforts pour informer le public sur l'aspect religieux du conflit, entre autres par le biais de notre nouveau site internet www.nigeria-report.org. Le site est en anglais et les principaux articles sont publiés en français sur le site internet de CSI-France.

Cette année encore CSI-France malgré sa petite taille a rempli au maximum sa mission : être aux côtés des chrétiens persécutés et des victimes de violences par la prière et les messages d'encouragements, protester en leur faveur, et financer grâce à vos dons des actions de terrain très précieuses. Je voudrais remercier chaleureusement tous les donateurs qui ont contribué à apporter à nos frères qui souffrent dans le monde une aide matérielle, mais aussi beaucoup plus : de votre part, nous leur transmettons un message de fraternité et d'encouragement. CSI-France a contribué aux programmes CSI de long terme au Soudan du Sud et au Nigéria, mais a aussi apporté de l'aide d'urgence au bon moment, grâce à votre générosité et à notre bonne coopération avec CSI International. Ainsi en 2019 au Sri Lanka, juste après les attentats de Pâques contre les chrétiens.

Chers amis, si vous êtes abonnés au bulletin, vous aurez remarqué que nous n'avons pas publié de bulletin en mars-avril, c'est bien sûr à cause du confinement en France. Nous avons cependant continué à publier des articles sur le site internet csi-france.fr. Nous nous rattrapons en mai-juin avec ce numéro exceptionnel de rétrospective 2019. Nous espérons qu'il vous donnera envie de parler de CSI-France autour de vous.

En 2020 la crise sanitaire a durement frappé les pays où CSI opère, où les plus pauvres peuvent alors sombrer dans la misère absolue, comme au Nicaragua en ce moment. Fidèle à son pilier spirituel, la Parabole du bon Samaritain, CSI apporte avec ses partenaires une aide immédiate et précieuse mais les besoins sont immenses.

Ne nous décourageons pas ! Nous permettons à nos frères qui sont très loin de se dire comme Saint Paul : « nous sommes pourchassés, mais non pas abandonnés ; terrassés, mais non pas anéantis. » (2 Col, 4-9).

Angélique Gourlay

Angélique Gourlay
Présidente

(1) Le Figaro du 18 mai 2020

Rapport Moral de CSI-France Exercice 2019

En cette période de crise sanitaire, chacun se recentre sur l'essentiel. Nous prenons des nouvelles de ceux que nous aimons et qui sont loin, le plus souvent sans pouvoir les visiter. Nous avons du souci pour les malades et les plus fragiles, nous prions pour eux et les soutenons à distance comme nous pouvons. Nous admirons les personnes qui les soignent.

Chers Amis de CSI, c'est toute l'année que vous avez cette attitude de compassion envers vos frères et sœurs qui sont loin, les chrétiens persécutés, ceux qui souffrent en esclavage. En 2019 encore, depuis la France vous ne les avez pas oubliés. Vous avez soutenu nos courageux collaborateurs et partenaires sur place qui prennent des risques pour leur venir en aide. Soyez-en chaleureusement remerciés.

L'année 2019 a été marquée par l'extension du conflit au Nigéria. L'avenir des chrétiens du Nigéria se joue dans le conflit actuel et de là dans toute l'Afrique de l'Ouest. CSI-France va continuer à communiquer en France sur ce conflit mal connu.

CSI a jeté un pavé dans la mare en qualifiant de génocide les violences contre les chrétiens au Nigéria. En même temps, il fallait insister sur la dimension religieuse du conflit. Comme l'a expliqué John Eibner « c'est bien l'escalade de la violence religieuse qui fait de plus en plus de victimes et qui affaiblit les liens fragiles de l'État fédéral. Elle menace également la stabilité des voisins du Nigéria et ouvre toujours plus grand la porte aux réseaux terroristes internationaux. Cet immense pays multiethnique est actuellement divisé à parts égales entre un Nord à prédominance musulmane et un Sud à prédominance chrétienne. Ainsi, la défaillance toujours plus grande d'un État très riche en ressources naturelles a des conséquences terribles pour les peuples de l'Afrique de l'Ouest et bien au-delà. »

Les observateurs occidentaux minimisent la composante religieuse du conflit, comme s'il suffisait de ne pas en parler pour la conjurer. Au contraire il faut briser le silence !

CSI a décidé d'étendre son action à la Malaisie et à l'Indonésie

En novembre 2019, le Président International de CSI, Herbert Meier, a mis ces deux pays en tête des priorités de CSI pour le futur.

En Malaisie, la liberté de religion est inscrite dans la Constitution, mais seulement sur le papier. Sous l'influence de l'Arabie Saoudite, le gouvernement tend à islamiser tout le pays, par exemple des villages indigènes chrétiens en échange de subventions. Mais aux dernières élections, les islamistes ont perdu , et la minorité chrétienne reprend espoir.

L'Indonésie est un immense état laïque ; cependant dans certaines régions sous pression islamiste, les chrétiens sont attaqués.

CSI va déterminer en 2020 les actions à mener dans ces deux pays : aide humanitaire, information, défense des droits de l'homme.

CSI-France est prête à y travailler avec enthousiasme.

En 2019 lorsque nos frères chrétiens ont été victimes de catastrophes CSI-France malgré sa petite taille a réagi vite.

Les attaques terroristes contre les chrétiens peuvent se produire partout dans le monde, comme ce fut le cas au Sri Lanka le dimanche de Pâques 2019. Grâce à son réseau de partenaires locaux dévoués, CSI peut aider rapidement. CSI-France est maintenant bien coordonnée avec les collaborateurs sur le terrain pour contribuer aux actions d'urgence. Ainsi CSI-France a envoyé une aide d'urgence au Sri Lanka dès le mois d'avril 2019 pour les victimes des attentats du dimanche de Pâques. C'est une grande satisfaction pour moi, au-delà de la contribution aux actions de long terme de CSI, de pouvoir financer de telles actions. Une aide d'urgence a également été envoyée au Bengladesh aux victimes des inondations (voir rapport financier).

En ce moment, dans les pays les plus pauvres, la pandémie de coronavirus menace d'anéantir des populations entières. Au Soudan du Sud, encore peu touché officiellement par l'épidémie, CSI informe sur le virus et les gestes barrière à respecter à partir de sa clinique dans la région d'Aweil.

Chers Membres de l'Association, en ces temps difficiles je veux vous assurer de ma détermination, avec les membres du Conseil d'Administration, à continuer notre œuvre très nécessaire, grâce à Dieu et avec tous nos donateurs.

Appel à bénévoles Assemblée Générale 2020

L'association **CSI France** se développe lentement mais sûrement seulement parfois nous manquons de bonnes volontés pour mener à bien tous nos projets, approfondir ce tissu associatif et trouver de nouveaux donateurs.

Selon vos compétences, vos envies ou le temps dont vous disposez, nous avons besoin d'aide dans les domaines suivants :

Dans le domaine de la communication :

Depuis chez vous, sur internet

- Nous avons toujours besoin de petits coups de main en numérique, par exemple actuellement, nous mettons sur pied un site uniquement dédié à nos actions au Soudan du Sud, site qu'il faut créer de toutes pièces et qu'il faudra alimenter régulièrement.
- Si vous êtes à l'aise avec les réseaux sociaux, vous pourrez nous aider à gérer notre page facebook, et, qui sait, amener CSI France sur un autre réseau social.
- Plus généralement, et plus facile, afin de faire connaitre CSI,
  - Vous abonner et partager nos publications sur facebook
  - Nous transmettre des adresses mails de personnes susceptibles de vouloir soutenir nos actions afin de leur envoyer la lettre mensuelle par mail.

Localement et physiquement

- Déposer les **bulletins papiers** dans des endroits clefs, ou les distribuer à des personnes ciblées.

Dans le domaine de la sensibilisation et de la prière :

Près de chez vous, nous cherchons des personnes relais qui sachent mettre sur pied et animer de petits groupes de sympathisants afin d'organiser des évènements (idéalement assortis d'une quête), tels :

- Veillées de prière,
- Conférences,
- Actions de carême de type « Bol de riz ».

Nous pouvons envoyer du matériel, des supports (Bulletins, Kakemonos, panneaux, supports de veillées de prières).

Plus techniquement (peut se faire depuis votre domicile) :

Nous avons besoin de **traducteurs**, Anglais => Français, pour traduire des articles ou des vidéos.

Ce service peut être effectué assez rapidement (traduction d'articles en tous cas) grâce à la fonction « traduction » de Word qui donne un résultat très correct qu'il faut juste revérifier.

Nous avons besoin également d'aide dans le domaine de la **gestion** et des **relations donateurs**.

Si vous vous sentez appelés à rejoindre une communauté de chrétiens de toutes confessions, afin de venir au secours des plus démunis, des plus persécutés, vous serez comblés en retour et trouverez, chez CSI France une ambiance chaleureuse et priante. **Rejoignez-nous !**

Rapport d'activité de CSI-France - Exercice 2019

CSI-France vient en aide aux chrétiens persécutés et aux personnes blessées dans leur dignité à travers le monde. L'organisation n'a pas changé en 2019 : nous opérons uniquement avec des bénévoles, et un sous-traitant pour la gestion de la base de données.

La prière

Nous sommes animés par la foi en Jésus Christ et nous soutenons nos frères et sœurs d'abord par la prière.

Chaque mois des intercessions sont proposées par mail, en fonction de l'actualité. En 2019, 7 veillées de prière ont été organisées à Paris. Nous envoyons aux personnes et aux communautés qui le souhaitent le matériel de la veillée afin qu'elles l'organisent chez elles. Chers membres de CSI, n'hésitez pas à nous demander ce matériel.

En janvier 2019 CSI a coanimé une veillée de prière œcuménique dans le cadre de la semaine de prière pour l'unité des chrétiens à Nogent sur Seine (Aube).

En décembre 2019 le groupe CSI de Strasbourg a organisé pour la 2ème année consécutive une veillée silencieuse pour les chrétiens persécutés en union de prière avec nos amis de CSI en Suisse.

L'information du public

Pour adopter en France une attitude juste vis-à-vis des chrétiens persécutés et des persécuteurs il est nécessaire d'être bien informé.

Le groupe CSI de Strasbourg a organisé une conférence en mai 2019 avec John Eibner, Directeur International de CSI, sur l'avenir des chrétiens au Moyen Orient.

Nous publions dans le bulletin et sur le site Internet à la fois des témoignages et des analyses pour mieux comprendre les conflits actuels par l'histoire et la géographie. En 2019 Christian Solidarity International a lancé un site Internet dédié au Nigéria; les articles de fond sur le sujet sont disponibles en français sur le site de CSI France.

Nous publions aussi sur Facebook et nous souhaitons publier de plus en plus sur les réseaux sociaux mais cela prend du temps et nous manquons de bénévoles. Relayez cette information autour de vous !

Les actions de protestation

Nous avons continué en 2019 à envoyer des pétitions et messages de protestation aux gouvernements :

- En avril auprès du Président iranien Rohani pour la liberté de religion ;
- En juin pour la libération de 3 femmes activistes pacifiques en Arabie Saoudite ;
- En juillet pour la libération de 5 chrétiens accusés injustement au Népal ;
- En octobre, contre la fermeture des églises en Algérie.

L'aide humanitaire

En 2019, les sommes collectées ont servi à financer à la fois des actions à long terme et des urgences :

- les libérations d'esclaves au Soudan du Sud et l'aide aux anciens esclaves ;
- l'aide aux victimes de Boko Haram et des islamistes Peuls au Nigéria ;
- une aide d'urgence en avril aux victimes des attentats de Pâques au Sri Lanka ;
- une aide d'urgence en octobre aux chrétiens sans abri après la mousson diluvienne au Bengladesh;
- une aide aux sept chrétiens libérés en Inde après onze ans de prison, pour prendre un nouveau départ ;
- une aide à des chrétiens très pauvres au Pakistan.

Les encouragements

Chaque fois qu'il est possible de rencontrer des chrétiens qui ont reçu nos cartes d'encouragement, c'est extraordinaire de voir à quel point cela leur a fait plaisir !

En 2019 nous avons pu envoyer des messages d'encouragement :

- à Asia Bibi, chrétienne pakistanaise emprisonnée pour blasphème, car CSI a rencontré sa famille ;
- à Andrew Bronson, pasteur américain emprisonné en Turquie et à son épouse que certains de nos membres connaissent personnellement;
- à Bakhrom Kholmatov, le pasteur d'une Église protestante au Tadjikistan, emprisonné depuis juillet 2017 ;
- à Pascale et William Warda qui continuent à œuvrer fidèlement pour les chrétiens en Irak malgré les difficultés ;
- et comme chaque année en décembre à de nombreux chrétiens qui ont passé Noel derrière les barreaux.

Ainsi nous réalisons que bien que nous soyons une bien petite association en face des immenses besoins de nos frères à travers le monde, notre modeste contribution est cependant très importante. Nous sauvons des vies !

Perspectives d'avenir

Action internationale

En 2020 CSI-France prévoit de financer l'aide aux chrétiens persécutés au Nigéria, la libération des esclaves au Soudan du Sud, et réserve une somme à répartir selon les besoins les plus urgents.

A fin mai 2020, nous avons contribué pour l'instant à l'aide humanitaire distribuée par nos partenaires dans la région de Jos au Nigéria, et une contribution pour le Soudan du Sud est programmée. De plus nous avons envoyé une aide d'urgence aux sœurs carmélites à Managua au Nicaragua car les plus pauvres sont dans une misère absolue à cause de la crise du coronavirus (voir le programme CSI au Nicaragua en page 32).

Nous avons reçu une contribution importante d'un fidèle donateur qui a eu une rentrée d'argent exceptionnelle et a voulu la partager avec ses frères chrétiens persécutés au Nigéria. C'est un très beau geste qui nous a beaucoup émus. Merci pour eux !

Action en France

En raison de la crise sanitaire nous avons dû arrêter nos veillées de prière qui se tiennent à Paris tous les deux mois. Pour la prière personnelle nous diffusons toujours nos prières par email sur demande (contacter info@csi-france.fr) et maintenant aussi sur Facebook (www.facebook.com/CSI.francais).

L'association a continué de fonctionner pendant le confinement, les bénévoles se réunissant régulièrement par visio conférence. Les conseils d'administration et l'assemblée générale se sont tenus également par visioconférence.

Cependant l'émission des reçus fiscaux 2020 prend du retard et nous espérons la redémarrer en juin. A nos donateurs nous demandons encore un peu de patience…

Nous souhaitons être plus en contact avec nos membres et sympathisants via Facebook, pouvoir échanger des nouvelles, prières et témoignages, et se faire connaître d'un plus large public via des partages sur Facebook.

Enfin, nous souhaitons organiser un évènement à Paris à propos de l'esclavage et de notre action au Soudan, si les règles sanitaires le permettent, en 2020/2021.

Afrique subsaharienne

Soudan du Sud

CSI travaille sur le terrain au Soudan depuis 1995 pour libérer des personnes retenues en esclavage au nord du pays (Soudan actuel). Principalement des femmes et des enfants ou jeunes adultes de la deuxième génération, chrétiens ou adeptes des religions traditionnelles, eux-mêmes ou leurs parents ont été contraints à l'esclavage par des miliciens islamistes armés et dirigés par le régime de Khartoum. En travaillant par le biais d'un réseau souterrain local, nous avons sauvé des dizaines de milliers de personnes de l'esclavage. Pourtant, des milliers de personnes sont toujours en servitude. Selon une estimation approximative, il y aurait encore plus de 20 000 esclaves au Soudan.

Des personnes originaires du Sud-Soudan détenues au Soudan (Nord) en tant qu'esclaves sont localisées avec l'aide de partenaires arabes. Ils sont libérés en échange d'un vaccin pour les bovins (le Novidium). Ils suivent un traitement médical si des soins immédiats sont nécessaires. Les esclaves libérés sont ensuite accompagnés par les partenaires jusqu'au Sud-Soudan. Ils sont alors réunis avec leur famille et leur communauté. CSI leur fournit une chèvre laitière, une provision de base en céréales et semences, ainsi que divers outils et ustensiles, tous destinés à les aider à retrouver une vie autonome. Les proches et les autorités locales assurent leur réintégration sociale et les esclaves libérés présentant des problèmes de santé bénéficient d'une assistance médicale.

La région du Bahr el-Ghazal septentrional du Sud-Soudan où intervient CSI dépend principalement de l'agriculture de subsistance pour survivre et est extrêmement vulnérable aux sécheresses et aux inondations récurrentes. En juillet 2019, des colis alimentaires ont été distribués à plus de 2300 familles qui souffraient de la faim.

Budget 2019
651 000 euros

Contribution
CSI-France :
11 000 euros

Programme CSI

« Je suis infiniment reconnaissante envers CSI d'avoir reçu une chèvre. Je la garderai comme animal reproducteur et je me réjouis déjà de voir les petits. »
Agel Mawien Ngong, esclave libérées en 2019

- 1 800 esclaves ont été libérés et sont sortis d'une grande misère au Soudan.
- 1 800 chèvres laitières et 1 800 « kit de survie » ont été offerts aux anciens esclaves pour commencer une nouvelle vie en liberté.
- 148 tonnes de sorgho et 58 tonnes de cacahuètes ainsi que des outils agricoles ont été distribués.

Amath Bol Chol a passé 18 ans en esclavage. CSI l'a libérée au printemps 2019. csi

Nigéria

Au Nigéria l'escalade de la violence religieuse fait de plus en plus de victimes.

CSI est active dans sept États fédérés.

Le soutien aux déplacés est une de nos priorités : dans le nord-est du Nigéria, dans les États fédérés de Yobe, de Borno et d'Adamawa il s'agit avant tout des victimes d'attaques de Boko Haram, la filiale de l'Etat islamique en Afrique de l'Ouest.

Au centre du Nigéria, dans les états fédérés de Plateau et Kaduna, les déplacés ont été chassés de chez eux par des combattants peuls islamistes. Les attaques des peuls contre des villages, la destruction de récoltes et les enlèvements sont dirigées exclusivement contre des villageois chrétiens ou traditionalistes, dans le but de les chasser de leurs terres.

CSI soutient les déplacés avec des denrées alimentaires et des soins médicaux.

Nous finançons également la scolarité de nombreux enfants et nous accordons des microcrédits pour la création de petites entreprises. ■

Budget 2019 :
327 000 euros

Contribution
CSI-France :
10 000 euros

Programme CSI

« Les bergers peuls volent nos terres et nous chassent par la force. Presque chaque jour, il y a des attaques. Mais le gouvernement n'entreprend rien pour arrêter les actes de violence des Peuls. » Mathew Davou, survivant d'une attaque perpétrée par des combattants peuls en 2019 (CSI a payé son traitement médical)

- **5 520 familles** ont reçu de grands colis humanitaires chacune ; ces personnes sont en majorité des survivants d'attaques perpétrées par des milices peules au centre du Nigéria et des expulsés vivant dans des camps de déplacés à Maiduguri (nord-est du pays).
- **128 enfants** à Enugu ont été scolarisés et ont obtenu de la nourriture ; une centaine d'entre eux ont été chassés par Boko Haram et vingt-quatre sont orphelins.

Hannatu Yussuf et sa fille Mary ont tout perdu et sont dans un camp de déplacés à Maiduguri, au Nord du Nigéria. csi

Asie du Sud

Sri Lanka

Le dimanche de Pâques 2019, des islamistes ont perpétré plusieurs attentats à la bombe contre trois hôtels et trois églises au Sri Lanka. La minorité chrétienne était clairement visée. Plus de 250 personnes y ont péri et plus de 500 autres ont été blessées. CSI a financé les frais médicaux de victimes grièvement blessées et la construction de toilettes pour les handicapés ; les survivants les plus pauvres ont reçu des colis alimentaires.

CSI était déjà présent dans ce pays avant l'attaque avec notre partenaire local, une avocate qui défend depuis plusieurs années la minorité chrétienne (1% de la population) sujette aux menaces et aux violences d'extrémistes hindous.

Au Sri Lanka les minorités religieuses- chrétiens et musulmans- sont marginalisées et endurent toutes sortes de privations encouragées par des politiciens locaux notamment dans les régions rurales.

Depuis novembre 2019, les deux frères Gotabaya Rajapaksa (président) et Mahinda Rajapaksa (chef d'État) sont revenus au pouvoir. Leurs paroles nationalistes ont trouvé une oreille attentive auprès de la population majoritairement cingalaise et bouddhiste. Les minorités religieuses ont peur des nouveaux dirigeants ; les deux frères sont accusés d'avoir commis de graves violations des droits de l'homme au cours de la guerre civile (1983-2009).

Budget 2019 :
113 000 euros

Contribution
CSI-France :
5 000 euros

Programme CSI

« Le soutien de CSI est toujours très précieux et un immense encouragement pour l'Église persécutée du Sri Lanka. Nous sommes profondément reconnaissants envers CSI. »

Esther Martin*, partenaire de CSI

*Nom modifié pour raisons de sécurité

- 1 000 colis d'aliments ont été distribués à des familles chrétiennes frappées par la terreur.
- 14 Églises, 37 pasteurs et 83 personnes ont été assistés juridiquement.
- 40 conférences ont eu lieu pour favoriser la liberté de religion : mettre en réseau les autorités, les avocats, les pasteurs et les représentants d'autres religions.

Affiche de condoléances pour les victimes de l'attentat de Pâques 2019 dans l'Eglise de Sion à Batticaloa. csi

Bangladesh

Au Bengladesh la liberté de religion en principe garantie par la Constitution n'est pas toujours réalisée. Avec notre partenaire, pasteur et militant des droits de l'homme, un réseau de plus de 500 pasteurs de toutes les Eglises du pays a été créé pour que les pasteurs connaissent leurs droits et obtiennent du soutien lorsqu'ils sont en butte aux menaces ou aux violences.

De plus le pays subit l'influence de l'islamisme wahhabite. Il y a pénurie d'écoles publiques c'est pourquoi de nombreux enfants sont conduits à fréquenter des écoles coraniques financées par l'Arabie saoudite et appliquant un islam radical. CSI finance une école primaire dans une région rurale où de nombreuses personnes vivent dans une grande pauvreté, qui procure une bonne formation de base à une centaine d'enfants chrétiens et musulmans. Un foyer pour enfants a également été intégré dans l'enceinte de l'école, offrant à six orphelins de bénéficier d'une demeure dans un espace protégé.

En octobre 2019, les inondations au nord-ouest du Bangladesh ont semé la désolation. Les partenaires locaux de CSI se sont rendus dans les régions les plus touchées pour y distribuer de la nourriture, des produits d'hygiène, des comprimés de purification de l'eau et des toiles de tente. ■

Budget 2019 :
69 000 euros

Contribution
CSI-France :
4 000 euros

Programme CSI

« Depuis que CSI nous soutient, nous pouvons nous engager de façon ciblée pour la liberté de religion. Grâce aux conférences, nous formons des centaines de pasteurs qui, à leur tour, informent leurs Églises. Ainsi, un réseau efficace d'activistes et d'aide urgente a été mis en place. » William Samadder, partenaire de CSI

- 327 pasteurs ont été informés sur leurs droits et préparés à des situations de persécution lors de 9 conférences.
- 100 enfants défavorisés ont pu suivre des cours scolaires et ont reçu des repas chauds.
- 100 familles gravement touchées par la mousson ont reçu des colis de nourriture et une aide directe pour la construction d'habitations simples.

Les fortes inondations dans le nord-ouest du Bangladesh ont détruit d'innombrables maisons. Les personnes concernées doivent donc passer la nuit à l'extérieur. csi

Pakistan

Le Pakistan est caractérisé par une intolérance religieuse largement répandue qui affecte tous les domaines de la société. Les minorités religieuses telles les chrétiens, les hindous et les ahmadis souffrent d'ostracisme et de discrimination. Les femmes et les enfants sont particulièrement en danger.

En 2019, CSI a continué à financer des frais médicaux ainsi qu'une une assistance juridique aux chrétiens victimes de violences ; il faut parfois les reloger ainsi que leur famille pour les protéger.

De plus, Ils sont fortement touchés par la pauvreté et sont marginalisés. CSI soutient une école chrétienne de trois cents élèves située dans les bidonvilles. Après avoir financé sa construction, CSI assume l'essentiel de ses frais depuis son inauguration en 2014.

CSI apporte une assistance juridique aux personnes accusées de blasphème. Selon le Code pénal pakistanais, le blasphème contre le Coran peut être puni d'une peine de détention à vie ou même de mort. La plupart des accusés sont des membres de minorités religieuses, particulièrement des ahmadis et des chrétiens. Ces accusations sont souvent utilisées pour se débarrasser d'une personne gênante, pour lui extorquer du terrain ou pour régler un conflit personnel. De nombreuses plaintes sont complètement absurdes et même des personnes handicapées mentales ou mineures finissent en prison. La victime la plus connue des lois sur le blasphème est Asia Bibi, qui a finalement été innocentée en octobre 2018 après dix ans d'emprisonnement. Elle avait été soutenue par CSI depuis le début. ■

Budget 2019 :
66 000 euros

Contribution
CSI-France :
2 700 euros

Programme CSI

« Le fait que mon frère Nabil, innocent, est en prison me tourmente. Mon plus profond désir est qu'il puisse être bientôt acquitté afin que notre père malade puisse encore une fois le serrer dans ses bras. Je suis infiniment reconnaissant envers CSI. Grâce à votre soutien, je ne perds pas espoir. »
Waqeel Masih (son frère se trouve pour « blasphème » en isolement carcéral)

- 400 enfants défavorisés issus de familles chrétiennes de journaliers ont été scolarisés.
- 150 colis alimentaires de Noël ont été distribués à des familles qui travaillent dans des tuileries, dans des conditions proches de l'esclavage.
- 2 actions de cartes d'encouragement ont été lancées dans le bulletin CSI.

Les filles et les garçons de l'école soutenue par CSI au Pakistan ont dessiné leur métier de rêve avec beaucoup de cœur. Ils présentent leur œuvre avec fierté.csi.

Inde En faveur de la liberté de religion

Depuis 2014, avec son parti BJP (Bharatiya Janata Party), le Premier Ministre actuel favorise l'Idéologie hindoue nationaliste dans tout le pays. L'Inde est peuplée de 80% d'hindous, et la perspective du gouvernement pour 2021 est celle d'une nation entièrement hindoue ; les minorités religieuses, principalement les musulmans (14%) et les chrétiens (2%) ne seraient plus tolérées. Des lois anticonversion sont adoptées déjà dans sept Etats fédérés et une loi anticonversion de portée nationale est en cours d'élaboration. Les victimes de ces lois sont principalement des chrétiens qui passent ensuite des années à démontrer leur innocence. Depuis la réélection de Mr Modi, les violences contre les minorités religieuses sont encore en hausse : sur une grande échelle au Cachemire et dans l'Etat fédéré d'Assam ; mais aussi de façon diffuse dans tout le pays.

C'est surtout dans les régions rurales que les minorités religieuses vivent dans une peur omniprésente ; or plus de 70% de la population indienne vit à la campagne.

CSI soutient un réseau d'avocats ; les victimes d'attaques ont un numéro de téléphone d'urgence, par exemple lorsqu'une foule débarque au domicile d'une personne en la menaçant. Dans ces cas-là, nos partenaires sur place appellent directement la police et font pression pour qu'elle intervienne. Les victimes bénéficient d'une assistance juridique et d'aide humanitaire si nécessaire.

Budget 2019 global pour l'Inde : 275 000 euros
Contribution CSI-France : 7 000 euros

Programme CSI

« Nous exprimons du profond de notre cœur notre reconnaissance envers les donateurs de CSI : ils se solidarisent pour des personnes qui, sans eux, n'auraient aucune voix. Nous sommes richement bénis par votre soutien continuel et vos prières. »

Parul Singh*, partenaire de CSI

*Nom modifié pour raisons de sécurité

«Savoir que des inconnus d'un autre pays pensent à nous, prient pour nous et même nous écrivent des cartes nous a donné beaucoup de force.» csi

Un réseau d'avocats chrétiens a été soutenu : des chrétiens ont été acquittés, libérés et partiellement dédommagés ; des victimes de la violence ont pu être assistées pour porter plainte ; des membres des minorités religieuses ont pu être formés dans leurs droits.

Autres programmes CSI au Moyen Orient

Syrie

En 2019, le chef de l'État islamique (EI) Abu Bakr al-Baghdadi a été assassiné. Le gouvernement syrien et ses alliés ont reconquis de grandes parties du pays. La Turquie a lancé, avec des milices alliées, une offensive contre les régions du nord-est de la Syrie contrôlées par les Kurdes et des centaines de milliers de personnes ont été expulsées. Dans de nombreuses régions, les Syriens ont peiné pour reconstruire leur vie ; certains d'entre eux ont pu retourner dans leurs maisons. Les sanctions internationales ont continué à altérer les moyens de subsistance de nombreuses personnes et ont eu des conséquences catastrophiques, particulièrement dans le secteur sanitaire.

Budget 2019 :
249 000 euros

Programme CSI

Extrait de la lettre adressée à Jean-Yves le Drian, Ministre des Affaires Etrangères, le 27 mars 2020 à propos de la politique de la France à l'égard de la Syrie

Ces sanctions ont été très préjudiciables aux personnes déplacées ainsi qu'à des millions d'autres civils vulnérables pour lesquels il est devenu difficile de se procurer des vivres, des médicaments et du matériel médical en quantité suffisante, sans parler d'un emploi. Selon The Lancet, les sanctions imposées par la France et ses partenaires internationaux « sont parmi les plus grandes causes de souffrance pour le peuple syrien et un facteur majeur de perpétuation du conflit. » Aujourd'hui, alors que le coronavirus a atteint la Syrie, nous pouvons nous attendre à ce qu'il entraîne lui aussi mort et destruction dans son sillage, d'autant plus que le secteur de la santé en Syrie, qui fonctionnait jadis très bien, a été fortement affecté par la guerre, sanctions économiques incluses. Ces sanctions constituent une forme de punition collective d'une population civile en contravention des conventions de Genève.

Lettre intégrale : csi-france.fr/app/uploads/sites/7/2020/04/JY-Le-Drian-27-03.pdf

« Les sanctions atteignent les malades avant le gouvernement. Heureusement que vous êtes là pour voir cela. C'est une croix que nous devons porter, une croix parmi tant d'autres. »
Le responsable d'un programme médical de CSI à Alep

- 104 enfants handicapés sont pris en charge et reçoivent une formation dans un centre de jour.
- 71 malades du cancer sont soignés.
- Environ 300 enfants par semestre, majoritairement des réfugiés de guerre, sont encouragés, fortifiés et éduqués lors de programmes de loisirs dans le centre créé par Sœur Marie-Rose.

Les sanctions entravent la reconstruction de la Syrie ; ici, deux enfants syriens à Homs. csi

Irak

L'année 2019 s'est terminée par des protestations largement répandues contre le gouvernement ; plusieurs centaines de personnes y ont trouvé la mort et des milliers d'autres ont été blessées lors des affrontements.

Dans la plaine de Ninive, une multitude de différentes milices était omniprésente, le taux de chômage était élevé et la reconstruction n'a pu se faire que lentement. Les conditions de vie des déplacés en général et des yézidis en particulier a continué à se détériorer.

L'ONG irakienne Hammurabi est notre partenaire CSI en Irak. Pascale Warda, qui a été ministre, préside cette organisation. En novembre 2019, elle s'est rendue à Genève pour donner des informations sur l'Irak en tant que porte-parole de la société civile devant le Conseil des droits de l'homme de l'ONU dans le cadre de l'Examen périodique universel (EPU) (Universal Periodic Review, UPR). Elle nous résume sa contribution : « En comparaison avec d'autres pays de la région, l'Irak a sans doute fait des progrès. Mais la réaction du gouvernement aux manifestations généralement pacifiques dans plusieurs villes irakiennes montre qu'il y a encore beaucoup de travail à accomplir. »

Le fait d'organiser des manifestations au Moyen-Orient ne semble pas avoir une grande incidence sur les choix politiques. Malgré tout, Pascale Warda voit ces protestations sous un angle positif : « Les jeunes nous rappellent que malgré tout, il reste un peu d'espoir et une raison pour aller de l'avant. »

Budget 2019 :
147 000 euros

Programme CSI

« Nous sommes souvent enclins à classifier la situation en Irak comme amère et sans espoir. Tout semble être noir. Les cartes de solidarité des amis CSI nous ont beaucoup encouragés. »
Pascale Warda, partenaire de CSI

- 120 enfants yézidis ont été scolarisés et aidés à se réintégrer. Ils ont vécu pendant de nombreuses années sous le régime de l'Etat Islamique ; certains sont des orphelins ou demi-orphelins.
- 15 écoles dans la plaine de Ninive ont reçu des purificateurs d'eau.
- 1 350 enfants réfugiés ont reçu une veste ou des vêtements d'hiver.

En décembre 2019, dans le camp de réfugiés de Shekhan. Ces enfants yesidis venus de Syrie ont reçu des manteaux chauds pour l'hiver. csi

Égypte

En 2019, le gouvernement égyptien a continué à restreindre les libertés fondamentales, y compris la liberté religieuse, bien que le président Abd al-Fattah as-Sissi se soit affiché publiquement comme protecteur des chrétiens. Ainsi en application d'une loi votée en 2016, toutes les églises du pays ont l'obligation de s'enregistrer à nouveau auprès des autorités. Les églises déjà enregistrées ont été laissées tranquilles en général, mais plusieurs milliers d'autres attentent toujours que leur demande soit traitée et au moins 25 églises ont été fermées en 2019.

Les chrétiens sont aujourd'hui opprimés de toutes parts, que ce soit par des combattants islamistes, par le gouvernement ou simplement par des « ennemis du christianisme ».

Selon le Wall Street Journal, au cours des cinq dernières années, plus de cent quarante chrétiens ont été tués, la plupart d'entre eux lors d'agressions menées par des groupes terroristes musulmans contre des églises et des monastères. Les agressions commises par des foules sont également devenues plus fréquentes.

Les chrétiens qui se plaignent doivent faire face à des représailles de la part du gouvernement. Plusieurs militants des droits de l'homme ont été arrêtés dont l'éminent activiste de la cause copte Ramy Kamel.

CSI est active en Égypte depuis l'an 2000. L'accent est mis sur les villages de Haute-Égypte qui connaissent une grande pauvreté et dont les habitants souffrent d'une absence de perspectives. CSI soutient des programmes visant à renforcer les communautés villageoises chrétiennes : cours d'alphabétisation, crédits de départ pour des femmes qui désirent ouvrir un commerce, campagnes d'information sur le thème des mutilations génitales ou du mariage des enfants, projets pour encourager les enfants et les jeunes, contacts avec les autorités, notamment en rapport avec l'établissement des cartes d'identité sans lesquelles les autorités n'accordent aucun subside.

De plus CSI continue à soutenir l'école tenue par les sœurs franciscaines de Beni Suef.

Budget 2019 :
121 000 euros

Programme CSI

« Les mots me manquent pour vous remercier de tout ce que vous faites pour nous. En effet, le Saint-Esprit est à l'œuvre. »
Sœur Nagat, partenaire de CSI

- **3 122 documents officiels,** dont 1 733 cartes d'identité, ont été procurés à des chrétiens indigents, documents nécessaires, par exemple, pour obtenir du pain à prix réduit.
- **7 395 places dans 129 cours** sur des sujets comme les mutilations génitales féminines (MGF) et le mariage d'enfants ont été financées.
- **Une école chrétienne avec 800 élèves,** dont la moitié sont des chrétiens et l'autre des musulmans, a été soutenue.

L'école franciscaine de Beni Souef, détruite en 2013 par les Frères Musulmans et reconstruite avec l'aide de CSI, accueille 800 élèves- bientôt 1000 ! csi

Autres programmes CSI en Asie du Sud

Inde Contre la traite des êtres humains

La traite des êtres humains est le troisième trafic illégal à l'échelle mondiale, après le trafic de drogue et d'armes. Exploitation sexuelle, exploitation dans le domaine du travail sont de graves atteintes à la dignité humaine. L'Inde est la principale source de la traite dans le monde : il y a environ 19 millions de personnes concernées et la majorité d'entre elles ont moins de 18 ans. Les enfants sont exploités dans des usines, dans des familles où ils doivent faire le ménage et dans des maisons closes. Ce trafic est en pleine recrudescence. L'augmentation de la pauvreté en Inde va de pair avec une criminalité croissante. Malheureusement ce sont souvent des membres de leur famille qui vendent les enfants. Cela se produit en général pour des raisons économiques. Un enfant se négocie à environ 400 euros sur le marché. Cela représente une somme élevée pour des gens sans ressources.

La police reste souvent passive, ignorant les appels à l'aide, car les victimes font souvent partie de groupes de population défavorisés. Ceux-ci ont même peur de s'adresser à la police. Il existe en Inde une culture de l'oppression : les membres des castes supérieures traitent ceux des castes inférieures de façon irrespectueuse, aussi dans les organes de l'État, alors même que l'égalité de tous les citoyens est ancrée dans la Constitution indienne.

Ce sont des personnes de toutes religions qui sont victimes de ce trafic. Mais les minorités religieuses sont particulièrement menacées, car elles jouissent de moins de protection à cause de leur foi.

CSI participe à la lutte contre la traite avec ses partenaires locaux qui animent un très bon réseau incluant la police, les autorités locales et des travailleurs sociaux.

En 2019, un petit foyer protégé pour les victimes délivrées des trafiquants a été mis en route avec le soutien de CSI. Il y héberge actuellement six filles qui sont encadrées avec amour et qui vivent dans un environnement protégé. Elles reçoivent de l'aide pour surmonter leur traumatisme. De plus, elles peuvent aller à l'école et elles suivront ensuite une formation. Elles sont ainsi préparées pour un avenir stable et autonome.

Budget 2019 global pour l'Inde : 275 000 euros

Programme CSI

- 290 victimes de la traite des êtres humains ont été libérées.
- 5 000 personnes vulnérables ont été informées sur les dangers de la traite des êtres humains.

Recevez régulièrement les articles de CSI ! Abonnez-vous à notre bulletin bi-mensuel ; demandez notre lettre d'informations. CSI-France 47, rue de la Roquette 75011 Paris
info@csi-france.fr | csi-france.fr/ | www.facebook.com/CSI.francais

Ces fillettes ont échappé aux griffes des trafiquants et sont accueillies dans la nouvelle école financée par CSI. csi

Népal

Le Népal est une mosaïque culturelle de plus de 120 ethnies. En 2007, après une guerre civile qui a duré plusieurs décennies, la dernière monarchie hindouiste au monde a dû céder sa place à une république laïque au Népal. Dès lors, le nombre des chrétiens et des autres minorités religieuses s'est accru. Mais la Constitution laïque du Népal donne une version biaisée de la laïcité, puisque l'hindouisme et le bouddhisme sont définis comme appartenant à la culture traditionnelle devant être protégée. Fortement influencé par l'extrémisme hindou venant de l'Inde, le Népal a adopté une loi « anti conversion » de 2018 censée protéger la culture népalaise des influences de l'étranger. C'est pourquoi les minorités religieuses – chrétiens, musulmans ou bahaïs - sont de plus en plus marginalisées. Les accusations et arrestations non justifiées se multiplient.

Les femmes hindoues qui veulent changer de religion souffrent particulièrement : elles sont souvent battues et menacées par leurs maris, rejetées par ces derniers et par leur parenté. CSI a recueilli des témoignages de femmes chrétiennes converties (voir photo ci-contre).

Certes, la Constitution du Népal de 2015 a permis plusieurs avancées sur le plan du droit des femmes. Mais dans la réalité, les discriminations et les violences contre les femmes restent monnaie courante, surtout en milieu rural et parmi les couches sociales défavorisées.

CSI soutient via son partenaire local, un défenseur chrétien des droits de l'homme, un réseau de pasteurs et apporte une aide juridique aux chrétiens victimes de discrimination et de la loi anti conversion.

De plus, pendant l'été 2019, les inondations et les éboulements au sud-est du Népal ont semé la désolation, des milliers de familles ont dû fuir leurs logis endommagés ou même totalement détruits. Le partenaire local de CSI a organisé des distributions de produits de première nécessité et a continué à secourir pendant l'hiver des sinistrés qui n'avaient plus de toit.

Budget 2019 :
58 000 euros

Programme CSI

« Merci pour votre amour, votre solidarité et vos prières. Vous nous donnez beaucoup de force et de courage pour avancer. »
Stephen Adhikari*, partenaire de CSI

*Nom modifié pour raisons de sécurité

- **353 pasteurs** ont été formés lors de 7 séminaires sur leurs droits et les comportements à adopter dans des situations difficiles.
- **9 conférences** ont été organisées pour fortifier les minorités religieuses : échanges entre politiciens, avocats et représentants des médias avec des dirigeants religieux (359 participants).
- **2 000 victimes d'intempéries** ont reçu une aide urgente : selon les besoins, des aliments, des tentes, des vêtements, des couvertures, des ustensiles de cuisson, des produits d'hygiène, des lampes de poche, une aide médicale.

Cette femme népalaise a été guérie d'une longue maladie après qu'un pasteur ait prié pour elle. Elle s'est convertie à la foi chrétienne. CSI

Myanmar

La population du Myanmar est majoritairement birmane et bouddhiste. Environ 6 % des 54 millions d'habitants sont chrétiens. La plupart d'entre eux appartiennent aux minorités ethniques des Karen, Karenni, Kachin et Chin. Ils habitent avant tout dans les régions économiquement favorables, le long de la frontière avec la Thaïlande, la Chine et l'Inde. Certaines de ces régions sont contrôlées par des groupes de rebelles et subissent des attaques régulières de l'armée.

En 2015, des élections libres ont eu lieu pour la première fois depuis vingt-cinq ans. Aung San Suu Kyi a été élue pour diriger le gouvernement. Malheureusement, pour les minorités religieuses et ethniques, peu de choses ont vraiment changé avec l'accession au pouvoir de la lauréate du prix Nobel de la paix 1991 qui avait suscité tant d'espoirs : elles restent soumises à la répression et aux attaques.

En 2019, la Cour internationale de Justice (CIJ) de l'ONU a entamé une procédure contre le Myanmar pour le génocide des Rohingyas, une minorité constituée en grande partie de musulmans. En quelques mois, un exode a mené sept cent mille Rohingya au Bangladesh.

Les attaques de l'armée contre les minorités ne sont malheureusement pas une nouveauté au Myanmar. D'autres minorités ethniques sont chassées de chez elles depuis plusieurs dizaines d'années, parmi lesquelles de nombreuses sont d'obédience chrétienne.

Au cours des dernières décennies, des centaines de milliers de chrétiens ont également été expulsés, blessés, torturés ou même tués. Des dizaines de milliers de réfugiés se trouvent ainsi en Thaïlande, alors que d'autres n'ont même pas la possibilité de quitter le pays et habitent depuis de nombreuses années dans les camps situés à la frontière.

En 2020, CSI a commencé un programme d'aide qui vise avant tout à soutenir les Karen, minorité ethnique composée essentiellement de chrétiens, notamment ceux qui se trouvent réfugiés en Thaïlande.

Programme en cours de réalisation

« Sans vous, je n'aurais pas obtenu l'aide nécessaire. Mon bébé et moi-même serions morts. Je vous suis tellement reconnaissante. » Une femme karen de 25 ans (lors de la visite de CSI, elle était enceinte de dix mois et avait des douleurs atroces ; CSI a permis son transport et le traitement à l'hôpital.)

Autres programmes CSI en Amérique Latine

Pérou

Les bidonvilles de Lima sont marqués par la négligence, la violence et le manque de perspective d'avenir. En 2019, CSI a poursuivi son soutien au travail social de son organisation partenaire de longue date, Integración y Solidaridad (INTSOL), ayant comme but d'améliorer la qualité de vie des habitants. Au cours des dernières années, CSI a réduit son activité au Pérou et prévoit de remettre entièrement la responsabilité entre les mains de ses partenaires.

Budget 2019 : 135 000 euros

Les enfants des bidonvilles peuvent échapper au quotidien et jouer joyeusement. csi

- 1 400 élèves d'écoles de bidonville ont été pris en charge et formés pour la gestion de la vie quotidienne.
- 2 167 collaborateurs des services sociaux et sanitaires ont été formés et soutenus.

Nicaragua

En 2018, la réduction des prestations sociales a provoqué des manifestations massives mais pacifiques au Nicaragua. Elles ont été cruellement réprimées et depuis, le pays, auparavant déjà meurtri par la pauvreté et la corruption, est tombé dans une profonde crise sociale et économique. De nombreuses entreprises ont dû fermer et le chômage a fortement augmenté. Une fois de plus, les pauvres étaient les victimes les plus gravement touchées.

L'Église catholique joue un rôle important au Nicaragua, un pays à majorité catholique. Les évêques ont critiqué depuis la crise de 2018 les violations des droits de l'homme et le manque de disponibilité du gouvernement pour négocier avec l'opposition.

Le gouvernement a accusé les Églises d'être hostiles à l'État alors qu'elles soutiennent la population pauvre.

Dans ce contexte, encore en 2019 notre aide humanitaire était de la plus grande importance.

Dans les bidonvilles de la banlieue de la capitale Managua, les sœurs carmélites, partenaires de CSI, sont une véritable bénédiction : distribution de repas aux enfants et aux personnes âgées, distribution mensuelle de colis de survie aux familles les plus précarisées, aide médicale. Notamment, CSI soutient financièrement un médecin, un dentiste et une pharmacie dans un bidonville.

Budget 2019 :
159 000 euros

Programme CSI

Mgr Baez, évêque auxiliaire de Managua, est en exil forcé du Nicaragua depuis avril 2019

« La situation actuelle est « critique » parce que de nombreuses personnes sont persécutées, mises en prison. La population n'a plus le droit de manifester : « toute personne munie d'un drapeau national [bleu et blanc] est emmenée en prison. On ne peut se promener à plus de trois ou quatre. La liberté de la presse est inexistante et des chaînes de TV sont tout simplement fermées ou nationalisées ». Interview de Mgr Baez par cath.ch en mai 2020

« Je voudrais vous serrer dans les bras, car grâce à vous, mes enfants obtiennent cinq fois par semaine un repas chaud. Je pleure parfois pendant la nuit lorsque je pense à ma détresse. Je ne peux pas m'imaginer comment je vivrais sans votre aide. »
Josefa, mère de deux filles

- 64 152 repas chauds ont été distribués à 297 enfants et personnes âgées particulièrement pauvres.
- 72 familles nécessiteuses ont reçu des colis mensuels d'aliments (un total de 864 colis).
- 1 037 traitements médicaux ont été payés pour les personnes les plus nécessiteuses (468 chez le médecin et 569 chez le dentiste).
- 32 filles abandonnées ont reçu de la nourriture, une demeure et une instruction.

Des repas chauds sont distribués aux enfants des bidonvilles. CSI

Prières

CSI-France organise régulièrement environ tous les deux mois- des veillées de prière, en général à Paris le samedi après-midi. Il est bon au milieu de nos activités du week-end de consacrer une heure à prier ensemble pour ceux qui sont persécutés en raison de leur foi et pour ceux qui les aident.

Des témoignages de chrétiens rencontrés par Christian Solidarity International sont présentés en alternance avec des chants, des lectures et des temps de silence.

Nous demandons au Seigneur qu'il les soutienne et les délivre, nous rendons grâce pour leur foi et leur espérance.

Nous prions aussi pour les persécuteurs.

A ceux qui souhaitent organiser eux-mêmes cette veillée dans leur paroisse, leur communauté, ou simplement l'inclure dans leur prière personnelle et familiale, nous envoyons un «kit prière» avec le déroulé de la veillée, les lectures et les témoignages.

Les veillées n'ont pas repris depuis décembre 2019 en raison de difficultés à se rassembler (grèves de transport puis confinement). Nous les organiserons à nouveau dès que possible. ■

Les sœurs carmélites partenaires de CSI au Nicaragua nous disent : Merci de prier pour nous. csi

Le 12 décembre 2019, sur le parvis du Temple Neuf à Strasbourg, des membres et sympathisants de CSI-France ont fait une veillée silencieuse aux bougies en communion avec les chrétiens persécutés dans le monde csi

Publications

■ Syrie | Un voyage en images

En décembre 2019, CSI a publié une brochure richement illustrée (36 pages) dans laquelle notre responsable CSI pour le Moyen-Orient Hélène Rey évoque son voyage du mois de septembre 2019 en Syrie. Cette brochure allie des informations sur notre programme CSI avec des remarques concernant le pays et le peuple, une combinaison fortement intéressante. Hélène Rey travaille pour CSI en Suisse depuis septembre 2016. Elle a fait des études sur le Moyen-Orient (*Middle Eastern Studies*) et la sociologie des religions à l'université de Chicago aux États-Unis et parle arabe.

Vous pouvez commander la brochure :
info@csi-france.fr

■ Les publications de 2018 continuent à être disponibles :

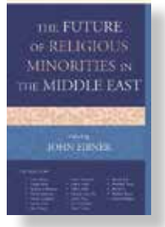

Bulletin CSI France

En 2019, CSI-France a également publié 9 éditions du bulletin.

Les collaborateurs de CSI sur le terrain nous transmettent les témoignages souvent magnifiques de chrétiens qui persévèrent courageusement dans leur foi malgré la guerre, la persécution, la grande pauvreté… on y trouve des histoires incroyables ; beaucoup d'espérance aussi notamment de la part de nos partenaires qui vivent sur place et agissent pour leurs frères. Nous publions aussi des analyses car les donateurs doivent avoir une idée juste de la situation dans un pays pour donner en connaissance de cause.

Tous ces articles sont publiés sur le site Internet mais le bulletin permet aux personnes qui préfèrent les supports papier, de se tenir informées ; l'abonnement annuel est de 11 euros.

Le bulletin nous permet aussi de nous faire connaître ; les abonnés peuvent demander gratuitement des exemplaires supplémentaires pour les distribuer autour d'eux. N'hésitez pas à nous en faire la demande.

En 2019, 9 éditions de notre bulletin CSI-France ont paru.

Site internet et réseaux sociaux

CSI a continué à gérer son site internet CSI-france.fr

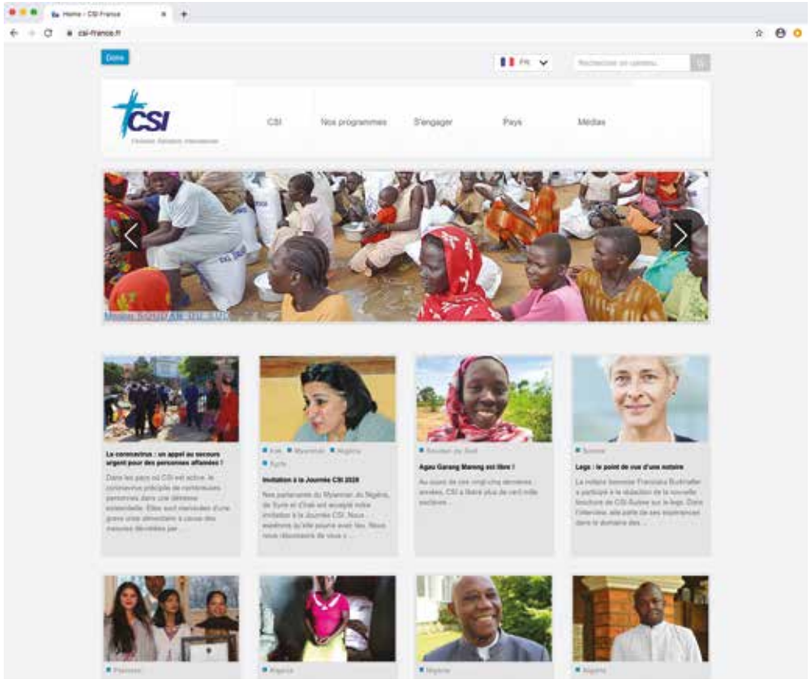

9 557 pages consultées en 2019

Facebook

CSI.français 327 amis

Youtube

ChristSolidarInt 231 abonnés 70 000 visiteurs

Comptes annuels 2019

EMPLOIS	2019	2018
MISSIONS SOCIALES		
Projets	39 712 €	37 000 €
Information, revues et production	8 227 €	8 834 €
TOTAL DES MISSIONS SOCIALES	**47 939 €**	**45 834 €**
% des emplois	68 %	62 %
FRAIS D'APPEL À LA GÉNÉROSITÉ	**16 574 €**	**22 490 €**
% des emplois	23 %	30 %
FRAIS DE FONCTIONNEMENT	**6 064 €**	**5 633 €**
% des emplois	9 %	8 %
TOTAL EMPLOIS	**70 577 €**	**73 957 €**
Engagements à réaliser sur ressources affectées	395 €	3 098 €
Solde à reporter	983 €	- €
TOTAL EMPLOIS	**71 955 €**	**77 056 €**

Les fonds collectés ont été utilisés à 68% pour les missions sociales (projets internationaux et information) contre 62% en 2018, alors que les frais d'appel à la générosité sont passés de 30% des emplois en 2018 à 23% en 2019. Les frais de fonctionnement sont presque stables (9% des emplois). Ainsi nous avons consacré plus de ressources à nos missions, c'est une bonne nouvelle. Il est encore possible de réduire les frais de gestion si de nouveaux bénévoles pouvaient se charger de certains travaux administratifs.

Les virements pour l'action de terrain passent de 37 000 € en 2018 à 39 712 € en 2019. Les fonds versés en 2019 ont servi à financer :

- les libérations d'esclaves au Soudan du Sud et l'aide aux anciens esclaves pour 11 000 € ;
- l'aide aux victimes de Boko Haram et des islamistes Peuls au Nigéria pour 10 000 € ;
- une aide d'urgence en avril aux victimes des attentats de Pâques au Sri Lanka pour 5 000 € ;
- une aide d'urgence de 4 000 € en octobre aux chrétiens sans abri après la mousson diluvienne au Bengladesh ;
- une aide de 7 000 € aux sept chrétiens libérés en Inde après onze ans de prison, pour prendre un nouveau départ ;
- une aide de 3 000 $ à des chrétiens très pauvres au Pakistan.

RESSOURCES	2019	2018
ENTRÉES		
Dons	68 534 €	71 035 €
Autres produits	311 €	8421 €
TOTAL ENTRÉES	**68 845 €**	**71 456 €**
% des ressources	100 %	99,5 %
RÉSULTAT FINANCIER ET EXCEPTIONNEL		
Produits financiers	12 €	4 €
Produits exceptionnels		338 €
TOTAL FINANCIER ET EXCEPTIONNEL	**12 €**	**342 €**
% des ressources	0 %	0,5 %
TOTAL RESSOURCES	**68 857 €**	**71 798 €**
Engagements ex. précédent réalisé	3 098 €	2 556 €
Utilisation de fonds propres	- €	2 701 €
TOTAL RESSOURCES	**71 955 €**	**77 056 €**

- Les dons sont en légère baisse de 3% de 71 035 € en 2018 à 68 534 € en 2019 mais tout de même avec nos petits moyens nous avons encore bien résisté cette année. Nous sommes fiers d'avoir une base de donateurs fidèles qui nous fait confiance année après année !
- Les abonnements au bulletin continuent à baisser d'une année sur l'autre ; beaucoup de personnes ne souhaitent plus recevoir de papier ; cependant notre petit bulletin bimestriel est très intéressant et nous essayons d'en faire la promotion en 2020.
- Les cotisations ont augmenté car nous avons relancé en 2019 nos amis qui oublient de payer leur cotisation.

CONTROLE DES COMPTES

Les comptes annuels ont été vérifiés comme chaque année par un membre de l'Association non membre du Conseil d'Administration. Il n'a pas d'observation à formuler.

Le rapport financier détaillé est disponible sur demande auprès de CSI-France.

Soudan du Sud ■ 1 800 esclaves ont été libérés !

« Je t'aime, ô Eternel ma force !
Eternel mon rocher, ma forteresse, mon libérateur !
Je m'écrie : Loué soit l'Eternel !
Et je suis délivré de mes ennemis. »
Psaume 18, 2-5

CSI-france.fr